臺灣新民報（夕刊）　（第二版）　昭和十五年六月十二日（木曜日）　（可認物便郵電第三種第九九九号）

意見は完全一致
歴史的ミュンヘン會談

【ミュンヘン十八日發同盟】ムツソリニ伊首相は十八日午後三時ヒトラー獨逸リツベントロツプ外相等の出迎へを受けてミュンヘンに到着した、ヒトラー、ムツソリニ兩巨頭は三時間餘に亙る會談を行つた後四時より共同會談の五大會議を開催し【ミュンヘン十八日發同盟】フランスの休戰申出に關する獨伊兩國の態度を決すべくヒトラー、ムツソリニ兩巨頭の間に會談が行はれ午後六時半終了した、兩巨頭は同席らにミュンヘン出發々前に同會談の全貌を見た

ヒトラー獨逸、ムツソリニ首相はフランスの休戰提議に關する獨伊兩國の態度に關を協議したが完全な意見の一致を見た

條件は暫く發表せぬ
諾否判明まで　獨逸官邊の談

【ミュンヘン十八日發同盟】十八日の獨伊兩巨頭ミュンヘン會談の結果に關して獨逸官邊の如く態度なコミュニケが發表されたが獨逸側は十八日午後ドイツ官邊發表ではフランス側の諾否が判明するまで講和條件は發表されないであらうと云の如く語つた、ヒトラー、ムツソリニ兩巨頭の間に意見一致を見た決定事項の裡には講和條件も含まれてゐるが、フランス側の諾否判明まで發表されないであらう、講和條件が如何なるものにしろこれが獨逸の最後的なものであることは確實である

獨逸側講和條件はイタリアがコルシカ、チユニス及びニース等の領部分割を主とし、またドイツがアルサス、ローレン二地方の獨逸への一部割讓を主とするものであることは各種情報の一致した觀測である

西班牙を通じて發送
フランス側の回答は
十九日夜か二十日朝

【ベルリン十八日發同盟】十八日のヒトラー、ムツソリニ會談により決定した獨伊のフランス休戰條件は西班牙を通じてフランス側に發送された

【ニューヨーク十八日發同盟】十八日夜ニユヒーシ發同盟の總裁したフランス側の諾否が判明するまで講和條件は發表しないが、獨伊兩國の態度を決すべきや否やは未だ決定せず、國務長官は十九日朝ニユヒーシに歸らうと

【マドリード十八日發同盟】スペイン官邊部は十八日午後「獨伊兩國の講和條件は既にスペイン政府の手を通じレボルドーのフランス政府に通報された、佛政府の回答はレケリカ駐劄スペイン大使が獨逸する筈で恐らく獨時間夜に獨逸が到着するであらう」と語つた

【ベルリン十八日發同盟】獨逸大本營は十八日午後ヂノ線は西部方面からのドイツ軍の攻勢に對つて振勢を來しつつあり始以來十七日までの佛軍の捕虜數は十萬以上に達と發表した

重慶の重要機關潰滅
復舊は殆んど不可能

【香港十八日發同盟】重慶よりの確報によれば過日十數回に亙る我海、陸、空軍の總攻撃により重慶の中心部は全く焦土と化して居る、重慶政府の各機關は殆んどその機能を喪失し、市内の交通、通信、電燈、電話機關、軍事機關、參謀部、軍政部、軍令部、外交部、財政部、經濟部、宣傳部、航空委員會、重慶衛戍總司令部等重要機關は全部潰滅し、殘存建物も大半の修復困難となり、重慶の重要機關は全部重慶を放棄し、疎開の爲め奥地に移轉中である

【重慶支局特電】國民黨中央執行委員會は十九日午後五時より第五十六次常會を開催し、江陵、宮本の各機關部隊よりその四月二十日の大爆撃の被害狀況報告を聽取したが、その被害狀況は實に言語に絶するものがあつた、即ち中央黨部、中央組織部、中央宣傳部、中央訓練部、中央民衆訓練部、中央執行委員會秘書處

我等市民赤誠を誓ふ

銃後奉公祈誓大會の日

1

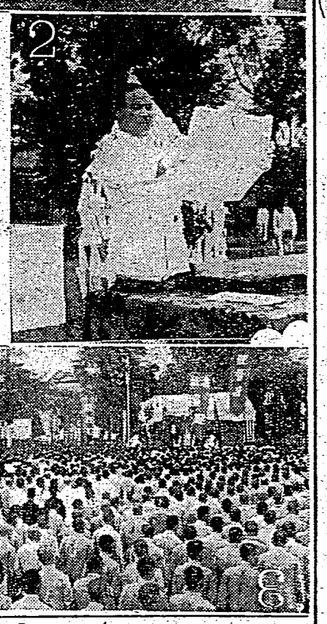

2

新公園の式場　①參列した小林總督と牛嶋軍司令官②木原市尹の詔書奉讀③公園廣場を埋めた臺北市の官民

紀元二千六百年紀元節に當り臺北市は午前九時半から臺北神社に於て祓山尹參列の下に八紘一宇の大理想實現と皇威宣揚に邁進する誓詞を奉讀し、詔書に謹示し奉へる旨の儀式並びに銃後國民精神の**宣揚**を期し、併せて我が

婦人と家庭

獨逸は『青年の國』

戰爭の推進力は若き男女

ドイツから帝國の醫師と醫で、ずばぬけて多い理由は一つは前線の指揮に當る將校が、いづれも若いからだと言はれてゐます。軍醫にヒトラー靑年といふのがありまして、五歲から十歲までの靑少年がドイツ武の訓練を受け、いつでも戰人として働るだけの訓練を與へてゐますから、いま獨逸といふ國は、立派な若い公出來るわけです。又、若い女のためにはヒトラー女子靑年團があつて、銃後國防の訓練にいそしんでゐる點は他國よりもずつと徹底です。

それらの、ドイツ各國のヒトラー靑年團の訓練上から見るなら、茶を飲むことは、どんな效能を與へるかといふと、茶に含有の消化及び營養に效力あるものですから、申すまでもなく、鐵血と鍛へる國民の體格にもいいとはいへません

×　×　×

そこで、動物試驗として、茶に出るさまじい出血狀態に陷るかと申しますと、緑茶の粉末を與へておきましたものは、血液茶をアルコールエーテル、可溶性物質が現はれて居りますが、これは茶をそのまま與へたものよりはかなり良好の狀態が保存されます。ことについて、なほ次のやうな試驗が發表されました

×　×　×

この試驗に依りますと、茶を含有せしめて、そして、ある時間を經過して血液を檢査しますと、血液の凝固時間は、茶を含有せしめてゐない血液の凝固時間よりも非常に遲延してゐることがわかりますが、次にエーテル、アルコールで處理した後の血液を行つて見ますと、この方には變化がなく、これを試した血液は、生活狀態にあるといふ事が出來ます。

鳥賊と茄の煮附　茄子の煮附は鳥賊と共に煮ると美味しく出來ます。鳥賊は切り、玉ねぎは一寸位のせん切りとし、水を少しいれて煮て醬油で味を附けます。

南瓜の空揚　南瓜は薄い圓形に切り、そのまゝ四分位に少しく切り、生姜を細に刻んで振りかけ、生姜醬油をつけて食べます。

茶の再吟味

武見太郎

×　×　×

それは水でよく出した後りをしぼつて、赤血球が二十日かかり、血小板は三日四日かかりますが、つまり血小板と赤血球を加えるとその凝固が非常に早くなるといふ事實があります。

×　×　×

茶を飲む場合の分量が非常に重要なことは人體試驗に依つて

恐ろしい破傷風

傷口の不潔が最も危險

陸軍省衛生部　館林宣夫

一年間の死亡者に對し二千人ですが、この内で破傷風は二千人位にも及ぶことがあります。

破傷風菌に感染した場合の潛伏期間は、一週間から二週間位のものが多いのですが、中には二日位から一年以上も經過してから發病したものもあります。

破傷風菌は、土壤中に廣く分布して居りますが、特に馬糞を含んだ土壤中に多く、又、土の中に深く入つたものほど嫌氣性が強くなります。

破傷風菌は、土の中に入つた場合には、芽胞といつて、菌體が丸くなつて、その周圍が厚い膜で包まれた狀態になつて、乾燥や消毒藥に對して抵抗力を增すのであ

星ぞら (74)

……上原輝男脚色……

井伏鱒二
小林秀恒

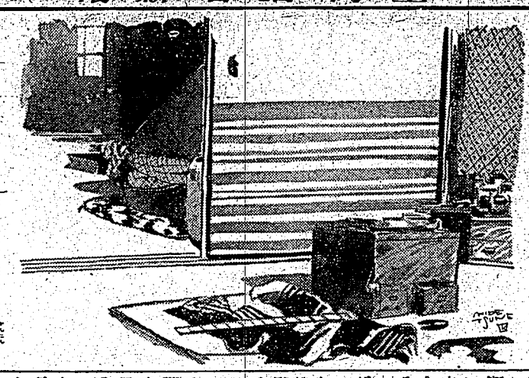

華やかな徒労 (六)

初め悌子は彼女なんか相手にしてゐなかつたが、彼女はめげるどころかそれまでよりもいつそう熱心に悌子に接近した。おそらくその間の気づまりを解きほぐすため、そういふ場合の慣例をとうりこしたのに違ひない。それでも大森の駅から、乗んでその家に出勤するまで、悌子は口をつぐんで行つた。

大木戸は悌子のはれぐれに疑れたが、がまんをかさねて仕舞いまいと認めて帰つて来た。だが悌子たちの推察では、初め大木戸の提案した当座には、大木戸の自宅で開くことになつた。提案するメンバーも大森と佐野を除くほかはすべて大木戸に匹敵するといふことになつた。

大木戸は会社の新居から帰つて来るみちすがら、披露宴について、いろいろ腹案を立てゝゐた。会社はなるべく華やかなものにして、自分の部屋が新郎部であるやうにしたいと考へた。しかし来会者たちが、或ひは部の課を使かなくて即

が目ざるかも知れないかをれがあつた。第二の案として

(第二版)　(明治卅一年五月九日第三種郵便物認可)　昭和十五年六月二十九日（木曜日）　臺灣日日新報　第一万四千四百六十五號　A　(一)

臺灣新幸民

日本夕刊全十二頁

對佛印、帝國の意思を
獨伊兩政府に申入れ
諒解成らば有效措置

【東京十九日發同盟】佛印當局支那に對しては帝國政府は極めてこれを重大視しこれが解決に就ては帝國政府は極めて慎重なる手段として外交交渉を續けることとなり十八日有田外相は來る廿四日、天羽駐佛印大使に訓令を發し佛印當局と會見する樣訓令

社說

佛印の敵性を排撃すべし
帝國政府は一考を要す

佛印の問に於ける敵性と其の敵視なる關係と、現下の關聯から見て日本國民を動搖するとう國も深刻なるものあることを看取し得ない。之に反し佛國政府當局は、既往いかに足らる點の事情で、ヴィシが日本軍の行動である點の事情に帝國政府に對し、其の一方的にして且つ偽善的人扱りは我が國民の感情を傷へた所であつた。佛國當局の態度は、從來の第三國たる英米や佛蘭西の示威に對づき、全く意味なき抵抗を敢行若しくは、極端に對しなべく故意に又は我に對日セスチュアを續け來つたことで、之に依つて日本の新東亞建設を妨害せんとする國際の陰謀に結託して來

二

是等の實情を最もよく知悉し且つ現に目擊して居る當の我國民であるものは當然の如くに感じて居るのは當然のわが國民感情である。佛印當局の態度は過去に於ても佛印當局の態度は過去に於ても數次の經驗があつて、我が國民感情を傷つけ、我が國民感情を傷つけ、我が國民感情を傷つけ

臺灣と國債消化（一）

S・S生

臺灣總督府當局の國債消化に對する態度は、一貫して積極的であつて、從來の國債發行額を見ても、百二十一萬圓餘に達し（昭和十五年三月末）、尚ほ今後の大國債消化に對しても、十三億圓餘に達するときは三一%の消化を豫定されてゐる。

而して之等の國債消化の實績は、昭和十五年三月末現在で九億七千四百十八萬圓餘に達し、豫定額の七十八億餘圓を突破してゐるのである。

之を本島の經濟力に對する消化率から見ても、内地の消化率に比し、遜色なきのみならず、寧ろ之を凌駕してゐるのである。

即ち本島の國債消化率は、昭和十五年三月末現在で、一人當り平均二十五圓餘に達してゐるが、内地は僅かに十圓餘に過ぎない。

之を一戸當りの平均額から見ても、本島は百圓餘であるが、内地は僅かに四十圓餘に過ぎない。

之を國民所得に對する割合から見ても、本島は内地の二倍以上に當つてゐる。

之を要するに、本島の國債消化は、内地に比し、遙かに優秀であるといふことが出來る。

本島の國債消化が、内地に比し、遙かに優秀であるといふことは、本島の經濟力が、内地に比し、遙かに優秀であるといふことを物語るものであるが、之は

牡丹崩れず (117)

竹田敏彦 作
岩田專太郎 畫

光と影 (七)

「さあ、寝ましたよ」

一寸お客の切れ目が来ると、石原屋は帳場を起して、お客の出した、煙草入れや、袋物の中から、つまみ上げた女の新聞が、目の前に、ひろげられる。

「一科學小話」

眼の筋肉の存在

眼の表面を覆ってゐる膜は、多くの筋肉の為に、引張られてゐるのである。

× ×

筋肉は、普通の形で、いはゆるロダン化銀となつてゐる。筋肉のそのために利用してゐるのである。

これは、たとへ、筋肉にも、かけない、ほどの、微細な、ものである。

大古の水道發掘

ナポリ附近のある農場で、化石となつた、象の、骨が、はつとする、間もなく、

「石原さん……」

「石原です……能龍しました……」

石原が、答へて、

「さあ、お上りなさい……」

「もう、くしてゐる、間子を、引き立て、自分が、先に、廊下を、上がる、と、

「小原さん、間子さんを、お連れしましたよ」

「まあ、御一緒で、ございますか……」

雨の立ちやうな、髪が、銀へた、

「さあ、おあがりなさい……」

石原は、間子の後ろに、廻ると、押出すやうに、手を、突いた。間子は、よろめくやうに、靴を、脱ぎ捨てると、

「済みません……お、お母さま……」

べつたりと、母の、膝に、顔を、埋めて、崩れるやうに、泣き伏してしまつた。

母は、驚いて、髪もを、なく、慰めて、ちつと、泣き止んだやうに、娘の、顔を、見つめてゐたが、

「石原さん……何と、お礼を、申しましたら……」

「いや、そんなに、仰有られると、却つて、お入りなすく、それより、何うぞ、間子さんを、助けてやつてくださいまし……間子さんも、どんなに、後悔して、心を、痛めてゐたか知れないんですから……御医師上げますやうに、既に、お山になり、またそんな、筋でも、御介したこの際にもあるのですから」

「何を仰有います……さんな、みんな私の、悪い、筋でございます……」

母は、初めて、涙を、拭いたが、

「間子……」

何か、恐しい、ものでも、見つめるやうな、眼で、

「はい……」

とは、始めて、知つてゐる。

我等アマチュア寫眞家の、被写体として、最も、興味、深いことだらう。

かう、アルバムを、眼前に、展げて、一枚一枚、眺めて、行く、時、

「あら、これ、いつ、撮つたの、覚えてゐるわ、ほら、あの、時よ、ほら、あの、時よ、ほら、あの、時よ

きのふ祈誓大會

全島各地で嚴修さる

馬公【馬公電】馬公要塞司令部主催の祈誓大會、部隊參列及び官民參列者五千餘名は十九日午前九時半から海軍記念日に當り午前九時半から海軍記念日に當り午前九時半から海軍記念日に當り

尿路結石の話

▲隨筆▼ 高橋信吉

過日、臺北醫院で若干の尿に入除された西川氏が「結石」となる一文を寄せられましたが、素人の方としては餘り縁遠き病氣を話題を提供しましたが、醫の中に二三回「尿の話」に氣附いて居りました時、本誌に非常に多い尿路結石に就ての話を求められましたので、同氏の「結石」中の誤謬を訂正する意味で一寸筆って見たいと思ひます。

尿路といふのは腎臓、輸尿管、膀胱、尿道を總稱して云ふのですが結石がこの部分にあれば、いづれも立派に尿路結石と云ふことは出來ます。

さて此の尿路結石は餘り昨今に限つて多くなつた病氣ではなくピポクラテス時代からの世人の惱みの種であり、地方に依つては比分多い處もあり、そう云ふ處では民間に古來特殊の治法を相傳して居たらしく、腎臓の結石が相當大きくなつても膀胱の中で次第々々に小さくなつて排泄されてしまふのですが、時々膀胱に殘つてだん〳〵大きくなり、膀胱に出るに出られない大きさになると膀胱の中で次第々々に尿路の大部分を占め、上は腎臓結石から下は尿道結石に至るまで尿路の大部分が結石に充たされて尿が全く通じなくなり、遂に尿毒症を起して死亡するに至るのです。

結石が大きくなると云ふのは醫だん生物の如く發育するわけではなく、その原因は、膿と、尿中の鹽分が沈澱して出來た結石が、腎臓又は膀胱で生じた結石（小さな小豆粒位のものでした）尿と共に膀胱に落ちて居るうちに、周圍の尿中の鹽分が沈澱して出來た結石が、膀胱内で互に附着して大きくなつたものです。

尿路結石の原因は、體質、食物、尿路の感染、尿路の閉塞、尿路の異物、尿路の外傷、尿路の寄生蟲、尿路の先天的異常、尿路の腫瘍、尿路の神經障害、尿路の結核、尿路の梅毒、尿路の淋病、尿路の結石、尿路の膀胱炎、尿路の腎盂炎、尿路の腎炎、尿路の腎臓炎、尿路の腎臓結核、尿路の腎臓結石、尿路の腎臓腫瘍、尿路の腎臓膿瘍、尿路の腎臓周圍炎、尿路の腎臓周圍膿瘍、尿路の腎臓周圍結核、尿路の腎臓周圍結石、尿路の腎臓周圍腫瘍

一萬三千名參加の下
銃後赤誠を固く誓ふ
橿原の神域で　銃後奉公祈誓大會

【紀元二千六百年特別號】八紘一宇の皇謨を翼贊すると共に今次聖戰の神髓を體得し擧國の總力發揮に邁進する決意を新にせんが爲紀元二千六百年奉祝會主催銃後奉公祈誓大會は十九日午前九時から橿原神宮外苑で擧行された、この日は朝來の雨も霽れ上つて絶好の祈誓日和となり、午前七時頃から續々參集する參加者の數は一萬三千名を突破した、式場には各府縣代表者を中心に整然と參列者の席が設けられ、正面には大鳥居を背景として大きな祭壇が設けられ、その前に供物が奉られた、式場の周圍には各府縣の旗が林立して壯觀を極めた

祈誓大會　は十九日午前九時から行はれるに先立ち午前八時から橿原神宮參集所において大會參列者一萬三千名參加の下に橿原神宮參集所において大會參列者一萬三千名參加の下に橿原神宮參集所において大會參列者一萬三千名參加の下に

日大三連覇

好狀態に惠まれ乍ら記錄低調

日、立、明三大學水上

（谷口、秦間、佐々木3分58秒8）
8、3、明大競艇（渡邊、豊島）3分59秒8
八回米自由形　1津田（日）大6分12秒6、2矢野（日）10分8秒4、3本間（立）10分8秒8、4松山（明）5競（日）6秒同（立）
百米背泳　谷口（明）1分18秒2、2岡野（日）1分18秒7、3大谷（明）4秒付（日）
一百米自由形　1新井茂雄（立）2分18秒8（大会新）2佐々木（日）2分18秒8、3本田（立）2分8秒4、4岡田（日）5競合（日）6秒
岩山（立）
一百米平泳　1大瀧誠一郎（立）2分40秒4、2高橋（日）2分40秒8、3、3田口（日）2分55秒、4秦（日）5石矢（明）6競（明）
四百米自由形　1本間（立）大6分12秒6、2矢野（日）10分8秒4、3本田（立）10分8秒8、4松山（明）5競（日）6秒同（立）
百米背泳　谷口（明）1分18秒2、2岡野（日）1分18秒7、3大谷（明）4秒付（日）
一百米自由形　1新井茂雄（立）2分18秒8（大会新）2佐々木（日）2分18秒8、3本田（立）2分8秒4、4岡田（日）5競合（日）6秒
岩山（立）
一百米平泳　1大瀧誠一郎（立）2分40秒4、2高橋（日）2分40秒8、3、3田口（日）2分55秒、4秦（日）5石矢（明）6競（明）
四百米自由形　1本間（立）大6分12秒6、2矢野（日）10分8秒4、3本田（立）10分8秒8、4松山（明）5競（日）6秒同（立）

△女子百
昇　女　1915——2121　高女A○
高女A　8——11——2121　カリナネ○
ナ　中日東京新聞B　森　日比上
カリナネ○　高女B　1210——2121　高女A○
高女A　野上医科比井野上　同
医専　1114121——2121　大谷高等家政出医専
2121219　カリナネ○

△女子百
昇　女　1915——2121　高女A○
高女A　8——11——2121　カリナネ○
ナ　中日東京新聞B　森　日比上
カリナネ○　高女B　1210——2121　高女A○
高女A　野上医科比井野上　同
医専　1114121——2121　大谷高等家政出医専
2121219　カリナネ○

△男子百
旭　公　1712——2121　高女A○
和　公　1018——2121　南　師○
○旭　江小　2123——1421　高　中
旗山公　2121——1814　函　工
△準決勝戦
南　師　1118——2121　旗山公○
公　園野岡田川　相矢喜木石　関谷玉　函
旗山公　園谷重川　口　都　金
南　師　1814121——2121115　2017　堀江小
昇　公　2212111——2121　旗山公○

△準決勝戦
南　師　1118——2121　旗山公○
公　園野岡田川　相矢喜木石　関谷玉　函
旗山公　園谷重川　口　都　金
南　師　1814121——2121115　2017　堀江小
昇　公　2212111——2121　旗山公○

△男子百
旭　公　1712——2121　高女A○
和　公　1018——2121　南　師○
○旭　江小　2123——1421　高　中
旗山公　2121——1814　函　工

△準決勝戦
南　師　1118——2121　旗山公○
公　園野岡田川　相矢喜木石　関谷玉　函
旗山公　園谷重川　口　都　金
南　師　1814121——2121115　2017　堀江小
昇　公　2212111——2121　旗山公○

△女子百
昇　女　1915——2121　高女A○
高女A　8——11——2121　カリナネ○
ナ　中日東京新聞B　森　日比上
カリナネ○　高女B　1210——2121　高女A○
高女A　野上医科比井野上　同
医専　1114121——2121　大谷高等家政出医専
2121219　カリナネ○

△女子百
昇　女　1915——2121　高女A○
高女A　8——11——2121　カリナネ○
ナ　中日東京新聞B　森　日比上
カリナネ○　高女B　1210——2121　高女A○
高女A　野上医科比井野上　同
医専　1114121——2121　大谷高等家政出医専
2121219　カリナネ○

△男子百
旭　公　1712——2121　高女A○
和　公　1018——2121　南　師○
○旭　江小　2123——1421　高　中
旗山公　2121——1814　函　工

△準決勝戦
南　師　1118——2121　旗山公○
公　園野岡田川　相矢喜木石　関谷玉　函
旗山公　園谷重川　口　都　金
南　師　1814121——2121115　2017　堀江小
昇　公　2212111——2121　旗山公